

"BETROKKENHEID"

15e jaargang nr. 1

NVA
sterk door BETROKKENHEID

NIEUWSBRIEF VOOR DE DESSELSE BEVOLKING

januari 2009

In de spiegel:

Jef Verreyt

In de spiegel gaan we na hoe het met onze oud-mandatarissen gaat.

Jef was er bij toen de Volksunie haar grote doorbraak kende, de CVP meerderheid wist te breken en met Hugo Draulans voor het eerst een burgemeester leverde. Het was 1982-1983.

Jef was zelf twee keer kandidaat bij de gemeenteraadsverkiezingen. Jef is geboren in Schoonbroek en trouwde 51 jaar geleden met Mathilda Peeters, dochter van wijlen burgemeester Frans Peeters (1947-1958).

Z'n professioneel leven bestaat uit drie bedrijven: banketbakker bij Moors, brouwerij Campina en postbode. Ze kregen twee dochters, Carine en Nicole en twee kleinkinderen, Lander en Sien. In 1982 werd Jef als lijstduwer rechtstreeks verkozen.

In die tijd was ook Witgoor Sport z'n passie. Het waren gloriejeden aan de Hameldijk en Jef was een betrokken en geëngageerd bestuurslid.

Jef en Mathilda wonen nog steeds in de Meistraat in Witgoor.

Samen genieten ze van hun oudere dag. Het liefste wat Jef doet is koken en na de middag een toertje maken met de fiets, om boodschappen te doen of er gewoon eens uit te zijn.

De boodschap van Jef voor de huidige raadsleden:

"Wees opbouwend, met schelden bereik je niks."

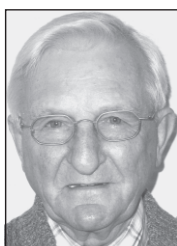

Het nieuwe jaar is gekomen geruisloos in de koude nacht met in z'n zog vele dromen van geluk in kleurenpracht en alles wat we mogen wensen willen we delen met alle mensen: een gelukkig Nieuwjaar!

Beste Desselaars,

Deze Betrokkenheid stellen we in het teken van de verhuis van onze OCMW-diensten naar het sociaal huis in de voormalige pastorie langs de Pastorijstraat. Hiermee wordt een project van lange adem, gestart in 1999, gefinaliseerd. Ons nieuw sociaal huis geeft vorm aan de visie die wij als N-VA hebben op zowel de werking van het OCMW als op het behoud van waardevol onroerend erfgoed, wat de Desselse pastorie zeker is.

Toch wordt de laatste tijd, doelbewust, nogal wat onzin verteld over de restauratie en omvorming van de pastorie tot een modern, functioneel sociaal huis. Wanneer startte het dossier? Is het te groot? Waarvoor dient dat grote gebouw? Omdat wij toch de indruk hebben dat niet iedereen ons OCMW voldoende kent, raden wij je aan alles eens rustig te lezen, er straks eens binnen te lopen en dan te oordelen. Maar houd a.u.b. steeds één ding voor ogen: het sociaal huis en het OCMW is er voor alle Desselaars, jong en oud. Ook voor jou dus.

Pascale Segers
Voorzitter OCMW

Kris Van Dijck
Burgemeester

Betrokken & Betrouwbaar



OCMW DESSEL

Het OCMW staat voor Openbaar Centrum voor Maatschappelijk Welzijn. Het is een sterk uitgebouwde dienst die zelfstandig werkt en een duidelijke opdracht heeft. Momenteel telt het Dessels OCMW achtenveertig personeelsleden, die ten dienste staan van alle Desselaars. Geen kleine KMO... Het OCMW moet elke hulpvrager op een respectvolle en op maat gesneden wijze verder helpen. Daarvoor zijn integriteit, discretie en privacy

noodzakelijk. Dit betekent dat onze medewerkers hun "klanten" onder vier ogen te woord moeten kunnen staan. Geen pottekijkers. De binnendienst van het Dessels OCMW moet momenteel werkruimte bieden aan vijftien (!) mensen. Beheerders, maatschappelijk assistenten, juriste en medewerkers die een bureau van doen hebben om op een vlotte, vertrouwenwekkende wijze mensen te kunnen ontvangen. Het lokaal sociaal beleidsplan voorziet trouwens nog een toename van personeel in 2009 en 2011. Daarnaast telt de buitendienst

**Uit het N-VA
verkiezingsprogramma van
8 oktober 2006:**

**"Het OCMW zal de hulpvragers
altijd met respect, discretie en
met de nodige creativiteit
benaderen."**

*Samen besturen,
goed besturen!*

NVA
sterk door **BETROKKENHEID**

(poetsdienst, bedelen warme maaltijden, bejaardenzorg,...) nog eens vierendertig personeelsleden. Voor vergaderingen, bijscholingen en overleg moeten zij ook terecht kunnen in het sociaal huis. Bij de uitbouw van het OCMW moet rekening gehouden worden met de uitdaging om een waar sociaal huis te zijn. Dit wil zeggen dat de burger er terecht moet kunnen met al zijn vragen over medische, psychische, sociale, financiële, administratieve en gerechtelijke problemen. Om dit alles mogelijk te maken heb je ruimte, veel ruimte nodig. Wie het tegendeel beweert maakt de mensen blaasjes wijs.

Wie komt er in het sociaal huis?

Binnendienst

Buitendienst

Organogram Dessels OCMW

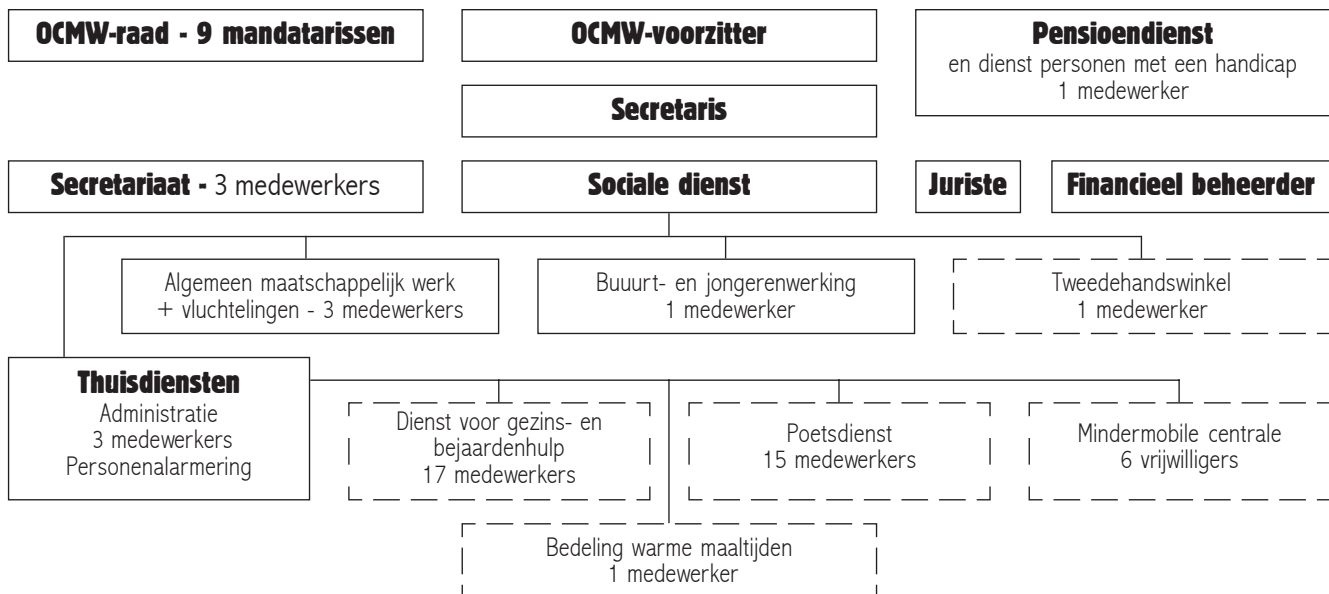



De pastorie.

De huidige pastorie zou gebouwd zijn in 1778 en is naast de pomp, de Boeretang en het kerkorgel van Witgoor één van de vier geklasseerde monumenten in Dessel. Het overleefde op het nippertje de sloopwoede van de jaren zestig in ons dorp. Eind vorige eeuw raakte het gebouw danig in verval en voldeed het niet langer aan de moderne eisen van een gezonde, energiezuinige woning. Een nieuwe bestemming en grondige renovatie drong zich op. Op de gemeenteraad van oktober 1999, in de periode dat Kris Van Dijck burgemeester, Hugo Draulans schepen van openbare werken en Diana Slegers OCMW-voorzitter was, werd het dossier gestart om de pastorie te renoveren en uit te breiden om er het steeds groeiende OCMW in onder te brengen.

Vijf maanden later werd architect Luc Sledsens door het toenmalig N-VA-CD&V-schepencollege aangesteld, terwijl tegen het einde van dat jaar (2000) een eerste ontwerp afgeleverd werd. Vanaf dan moest N-VA zes jaar lang de rol lossen... Het dossier bestond van in aanvang uit twee luiken. Het eerste luik betrof de renovatie van het bestaande, geklasseerde gebouw waarvoor de provincie en Vlaanderen subsidies ter beschikking stelden. In dit gebouw moest de authenticiteit bewaard blijven. Dit wil zeggen kamers behouden zoals ze zijn. Op zolder werd de raadzaal voorzien. De enige echte vergaderzaal. Na ruggespraak met ons parlementslid Kris Van Dijck tekende minister Dirk Van Mechelen op 3 juni 2005 het subsidiebesluit waarvoor hij speciaal naar Dessel afzakte. Een tweede luik voorzag in een moderne uitbreiding: inkom, lift, trappenhal, twee spreekruimtes en dienstruimtes. Er werd extra aandacht besteed aan een vlotte toegankelijkheid voor mindermobielen en dit voor alle verdiepingen. De werkzaamheden startten in 2006.

Te groot?

In januari 2007 kregen wij opnieuw bestuursverantwoordelijkheid en mochten we van de Desselse kiezer de draad terug opnemen. Doordat de pastorie geklasseerd was en de grotere kamers mooie plafondversieringen bevatten moesten die bewaard blijven. Opdelen in twee kleinere ruimtes werd verboden. Geen tussenwanden. Hulpvragers kan je toch moeilijk in burelen ontvangen waar anderen meeluisteren... De te gebruiken ruimtes naast het personeelsbestand leggend, kwam Roger Van Campfort spoedig tot de vaststelling dat het hele project te klein zou uitvallen. Het nieuw sociaal huis zou te klein zijn. Zou dat verantwoord zijn? Zoveel geld besteden en toch te klein zitten? Kom nou. Er moest spoedig bijgestuurd worden. Wat we ook deden.

In samenspraak met de architect, schepen Flor Van Noppen, de gemeente- en OCMW-diensten en in overleg met alle betrokkenen werd geopteerd vier bureaus extra te voorzien. Omdat het een tweede uitbreiding betrof van een geklasseerd gebouw, moesten we dezelfde materialen gebruiken als bij de eerste uitbreiding. Dat werd dan ook gedaan: uitbreiden op basis van de gekende eenheidsprijzen en met dezelfde materialen. Wie nu beweert dat de bijkomende uitbreiding te duur is, moet dan ook toegeven dat de eerste uitbreiding te duur was... En toen was het niet aan ons om te kiezen...

Conclusie...

Is het gebouw nu te groot? Neen, zeker niet. Toen het administratief centrum De Plaetse in 1994-1996 gebouwd werd dacht iedereen dat het groot genoeg was voor gemeente, OCMW en bibliotheek.. Nu, vijftien jaar later, volstaat het hele gebouw, inclusief de vleugel waar het OCMW in zat, net om alle gemeentediensten fatsoenlijk te huisvesten. Terwijl de bib ook naar uitbreiding snakt. De tijd staat niet stil en diensten breiden uit, ook in Dessel. Wetende dat er op termijn in het OCMW nog personeel bijkomt en dat de vergrijzing ons voor extra uitdagingen stelt, zal de voorziene ruimte net voldoende zijn. Niks te veel!

**Uit het gemeentelijk
beleidsplan 2007-2012:**

“Het sociaal huis moet een plaats zijn waar mensen als vanzelfsprekend binnenstappen wanneer ze een vraag hebben op het vlak van sociale hulp- of dienstverlening. Een eerste voorwaarde hiervoor is een klantvriendelijk onthaal. Dit betekent dat we aandacht hebben voor privacy en dat interne en externe doorverwijzingen correct verlopen met daar waar nodig aandacht voor nazorg.”

*Samen besturen,
goed besturen!*

NVA
sterk door **BETROKKENHEID**



Pleintjes met een verhaal.

Op zondag 14 december was het de beurt aan Frans Meynen en Netty Schoenmaekers om in de belangstelling te staan. Beiden zijn actief in de werkgroep Pleintjes met een verhaal. Om elf uur werd het Heilig Hartbeeld op het Hofplein ingehuldigd. Het beeld uit de jaren dertig en beschadigd in 1955 werd door Frans Meynen vakkundig gerenoveerd. Met een historische kadering door Koen Cools namens de heemkundige kring en een bijpassend gedicht van Jean-Paul Melis, voorgelezen door Lieven Maes, werd de plechtigheid opgeluisterd. Tijdens de receptie in De Plaetse sprak schepen Ellen Broeckx de feestrede uit. Niet alleen voor Frans maar ook voor Netty, wiens kunstwerk in de inkomhal hangt. Het gestileerd wapenschild van Dessel naar een ontwerp van Tijs Vanneste.

Wij danken al de Desselaars die op één of andere manier een culturele meerwaarde geven aan Dessel. Nu in het bijzonder Netty, Frans en Jean-Paul.

N-VA secretariaat

Biezenstraat 28, tel/fax 014-37 24 54

e-mail: kris.vandijck@n-va.be

www.nvadessel.be

www.krisvandijck.be

www.florvannoppen.be

Het secretariaat is maandag, dinsdag, woensdag en donderdag toegankelijk van 09.00 tot 12.00 uur en op afspraak.

Kris Van Dijck is bereikbaar na afspraak.

VU: Guy Muylaert - www.n-va.be

Zandvliet 60 - 2480 Dessel



Ronduit Vlaams en Republikeins

Koen Huysmans - 014-37 97 71

Dauwtrappen.

Op zondag 1 februari om 8 uur verzamelen we voor onze jaarlijkse dauw-trap-ochtend-wandeling aan de Snoekbaars op Zanddijk. Na een sportieve wandeling, met borrel of warme choco, schuiven we de voeten onder tafel voor spek met bruine suiker.

Vooraf inschrijven is nodig. Dit kan op ons secretariaat; telefonisch of per e-post.

Deelname prijs: 7 euro voor volwassenen en 5 euro voor kinderen.



Telefoon burgemeesters staat roodgloeiend!

De uitzonderlijke winterse omstandigheden maken dat wegen, fiets- en voetpaden slecht bereikbaar zijn.

Als lokale overheid doen wij onze uiterste best om sneeuw te ruimen en ze ijsvrij te maken waar het kan. Alles ruimen kan niet.

Ook technisch niet, want strooizout helpt pas in combinatie met voldoende doorgaand verkeer dat het ijs stuk rijdt.

Omdat er prioriteiten moeten gesteld worden krijgen verbindingswegen en fietspaden langs verbindingswegen voorrang bij het ruimen. Het meeste materieel wordt eerst daar ingezet. Op andere wegen is ruimen zeer

moelijk als de sneeuw reeds aangereden is. Zout strooien op deze wegen met niet voldoende doorgaand verkeer helpt evenmin. Zeker niet als de temperatuur onder -10° C daalt. Het is aan de wegbeheerder om er voor te zorgen dat de weg in zo goed mogelijke staat is. Maar bij heikracht is het eveneens zo dat de weggebruiker zich moet aanpassen aan de toestand van de weg.

De Kempense burgemeesters durven dan ook begrip te vragen dat niet alle wegen en fietspaden sneeuw- of ijsvrij kunnen zijn en roepen de mensen op ten alle tijden de nodige voorzichtigheid in acht te nemen.

Kris Van Dijck

Frans Peeters

Ward Kennes

André Van Genechten - Voorzitter conferentie Kempense Burgemeesters